

1 事業概要

協会寄附行為第3条の目的に基づき、協会の自主事業である「公益事業」、旭川市が設置した公園緑地等の管理運営に関する「受託事業」、更には、公園施設利用者へのサービス提供を行う「収益事業」の三つを活動の柱として事業の推進を図りました。

なお、協会設立年月日、目的、事業については、別紙（28ページ）のとおりであります。

(1) 公益事業

公園愛護思想の普及と公園利用の促進

ア 小中学生を対象に、「公園を題材とした児童生徒絵画展」を開催し、公園愛護思想の普及発展に努めました。

イ 道内外から利用者が訪れる「北邦野草園（嵐山公園センター）」などのパンフレットを増刷し、また、インターネットを活用して、公園の紹介や施設の利用案内、北邦野草園の花の見ごろ等の情報を広く提供し、公園愛護思想の普及発展と利用促進に努めました。

ウ インターネット回線を利用した「運動施設予約案内システム」を導入し、施設の利用状況や大会予定を、自宅や職場などのパソコンから誰でも見ることが出来る環境を作りました。また、同システムを使い、施設の仮予約を可能にし、受付窓口の多様化に努めました。

エ 忠和公園体育館等に「ご意見箱」を設置し、利用者の要望を把握するとともに、ご意見の内容と回答をそれぞれの施設に掲示、指定管理業務に反映させるとともに、サービスの向上と利用促進に努めました。

オ 国道40号に面した「スタルヒン球場案内看板」を整備し、同球場の大会予定を掲示するとともに、冬期間は、花咲スポーツ公園の冬期施設の案内を掲示し、施設の有効利用と利用促進を図りました。

また、同球場のスコアボードは経年劣化により錆が発生、電子機器への悪影響も懸念され、また、景観上も問題があることから防水塗装補修を実施しました。

カ 嵐山公園センター、忠和公園体育館、カムイの杜公園体験学習館では、それぞれの施設の設置目的に沿った教室や講習会を開催し、公園愛護思想の普及と利用促進に努めました。

キ 自然と調和した公園施設の景観を創出するため、忠和公園の日本庭園と緑のセンターで夜間のライトアップを実施し、良好な緑の保全状況をPRしました。

公園緑地等の緑化推進

ア 近年ブームとなっているガーデニングや庭木の手入れに関する市民ニーズに応えていくため「緑に関する講習会」を実施し、身近なところからの緑化についてサポートいたしました。

また、花フェスタ旭川実行委員会が主催する「花フェスタ2008」に協賛し、花と緑の相談コーナーの設置やフラワーハンギング等の展示を行い来場者の緑化意識とサービス向上に努めました。

イ「緑のセンターまつり2008」を開催し、鉢花の楽しみ方を習得する青空体験教室の開催や花とみどりの相談コーナーの設置、更には、来場者への球根プレゼントを行い、緑化意識の向上に努めました。

また、洋らんやミニ盆栽の展示、園芸市の開催等を行い、多くの市民に緑化推進をPRしました。

ウ 次世代を担う子供たちに、自然の大切さを学んでもらうため、ハルニレ等の神楽岡公園の植生に合った樹木を、小学生親子の手で植樹してもらいました。また、忠和公園パークゴルフ場等にツツジ等を植栽し、良好な公園施設の環境維持に努めました。

公園の冬季利用促進

公園の冬季利用を促進するため、花咲スポーツ公園のスタルヒン球場の外野スタンドに「ちびっこスキー場」を開設するとともに、本年度は同スキー場内に子供の遊び場として「迷路」を設置しました。また、「歩くスキーコース、雪上パークゴルフ場」を設置し、市民の健康維持増進に努めました。

イベントへの協賛

西神楽公園において「第11回ホテル祭り in 西神楽」を旭川市西神楽ホテルの会と共催し、自然の恵みの大切さや役割について、イベントを通してPRに努めました。

さらに、「第50回旭川冬まつり」会場のリベライン旭川パークと常磐公園では、場内整備やトイレ清掃等を含めた施設の管理を旭川冬まつり実行委員会と協力して実施するとともに、期間中、夜間照明効果を含めて公園愛護の標語入りのあんどんを設置し公園の役割等についてPRしました。特に、常磐ステージでは、イベントの協賛事業として、ちびっこもちつき大会を実施し、ちびっこ達にも公園の大切さをPRしました。

その他の事業

市民の貴重な財産である緑あふれる公園を維持管理運営するという役割を一步踏み出し、地球温暖化など今まさに問題となっている環境保全に多少なりとも貢献していくため、環境保護に関する国際規格（ISO14001）の認証維持活動を実施いたしました。

(2) 受託事業

都市公園の指定管理業務

旭川市から、都市公園の指定管理者として受託した423か所、797.21haの公園と付帯する施設の維持管理運営として、維持管理業務はもとより、利用管理業務として利用者に対する案内や利用受付、公園施設の使用申込等を含めた利用調整と使用料の徴収業務を行いました。

また、市民からの意見や要望に基づき、施設の利用期間延長や休館日の変更など柔軟な管理運営を図り、市民サービスの向上にも努力いたしました。

さらに、市民との協働による公園の維持管理を行うため、新たな公園愛護協力会の発掘と既存団体の育成にも努めました。

歩くスキーコース整備及び貸しスキー業務

公園の冬季利用を促進するため、春光台公園等に歩くスキーコースを造成整備するとともに、歩くスキーの貸出しを行い、市民の健康維持増進に努めました。

神楽岡公園堆肥施設維持管理委託

道路や公園、また、家庭から出る落ち葉を堆肥化するという旭川市の事業のうち、収集した落ち葉を堆肥化するためのヤードの維持管理を受託し実施いたしました。

(3) 収 益 事 業

公園利用者へのサービスを提供するため、スタルヒン球場等に売店を設置し、また、花咲スポーツ公園内の運動施設や忠和公園体育館等の屋内施設に自動販売機を設置しました。

屋外の公園では、常磐公園や春光台公園のような総合公園等に自動販売機を設置しました。

なお、この収益事業の益金につきましては、協会の公益事業を充実していく貴重な財源として活用させていただいております。

2 事業内容

(1) 公益事業

| 区分 | 事業名 | 摘要 | 備考 |
|-------------------|--------------|---|---|
| 公園愛護思想の普及と公園利用の促進 | 公園絵画展の開催 | <p>第24回「旭川市の公園」絵画展</p> <ul style="list-style-type: none"> ・応募総数 721点(市内小・中学生を対象) ・作品展示 <ul style="list-style-type: none"> 入賞・入選作品143点 イオン旭川西ショッピングセンター 3階 浪漫村前広場 (平成20年10月11日～13日) 入賞作品30点 旭川信用金庫本店 みんなの広場 忠和公園体育館、緑のセンター、東豊公園体育館、カムイの杜公園わくわくエッグ ・表彰式 <ul style="list-style-type: none"> イオン旭川西ショッピングセンター展示会場において入賞者を表彰 (平成20年10月12日(日)) | <p>旭川市長賞 1点</p> <p>旭川市教育委員会 教育長賞 1点</p> <p>(財)旭川市公園緑地協会理事長賞 1点</p> <p>優秀賞 9点</p> <p>特選 18点</p> <p>団体賞 3校</p> |
| | 公園情報の提供と要望把握 | <p>1 パンフレットの作成</p> <ul style="list-style-type: none"> ・『カムイの杜公園』(編集増刷) A4版8頁中綴じ 4色+4色カラー 5,000部 ・『北邦野草園』(編集増刷) A4版中綴じ 4色+4色カラー 10,000部 | |
| | 公園情報の提供と要望把握 | <p>2 インターネットの活用</p> <ul style="list-style-type: none"> ・公園(施設)情報の提供 ・体育館等利用予定表の提供 ・各講習会等の案内 ・桜の開花情報、北邦野草園花のみごろ情報の提供 ・その他、公園利用に関する情報の提供 ・電子メールでの個別対応(要望、問合せに対する回答) ・協会の「事業計画・予算」、「事業報告・決算」等情報の公開 | <p>ホームページアドレス http://www.asahikawa-park.or.jp</p> <p>電子メールアドレス info@asahikawa-park.or.jp</p> |
| | | <p>3 運動施設予約案内システムの導入</p> <ul style="list-style-type: none"> ・インターネットを利用した運動施設予約案内システム <ul style="list-style-type: none"> ・施設の「空き情報」提供 ・「大会(行事)予定」の提供 ・施設の「仮予約」可能 ・アクセス数(一般利用者) 空き情報・大会予定等 延 1,696件 | <p>H20.10.1稼働開始</p> <p>アドレス https://yoyaku.asahikawa-park.or.jp (上記HPからもアクセス可)</p> <p>注 事前に利用者登録必要</p> |

| 区分 | 事業名 | 摘要 | 備考 | |
|-------------------|----------------|--|---|--------|
| 公園愛護思想の普及と公園利用の促進 | 公園情報の提供と要望把握 | 4 ご意見箱の設置 ・設置場所及びご意見等の件数 忠和公園体育館 3件 東豊公園体育館 0件 カムイの杜公園体験学習館 3件 カムイの杜公園わくわくエッグ 2件 緑の相談所 3件 花咲スポーツ公園陸上競技場 2件 花咲スポーツ公園テニスコート 0件 | ご意見に対する回答をそれぞれの施設に掲示 | |
| | | 5 スタルヒン球場案内看板の有効利用 国道40号に面した行事予定案内板 ・夏期 同球場で行われる規模の大きい大会の日程等を掲載 ・冬期 花咲スポーツ公園冬期施設を紹介 | | |
| | | 6 スタルヒン球場スコアボードの補修 スコアボードの経年劣化により錆が発生、雨水等が浸入し、電子機器に悪影響を与えるとともに、景観上にも問題があることから、防水塗装補修を実施 ・錆落し、素地調整、錆止め、コーキング、塗装工事一式 | | |
| | 公園施設の利用促進 | 1 嵐山公園の利用促進 | 嵐山公園センターでの講座開催 ・北邦野草園講座 10講座 177人受講 | 内訳 別記1 |
| | 2 忠和公園の利用促進 | 体育館を使用したスポーツ教室の開催 ・健康体操教室、卓球教室、太極拳教室、ヨガ教室 ・4教室 64回開催 636人受講 | 内訳 別記2 | |
| | 3 カムイの杜公園の利用促進 | ア 体験学習教室の開催 (カムイの杜公園内及び体験学習館、イオン旭川西ショッピングセンター) ・12教室 361人受講 | 内訳 別記3 | |
| | | イ 「かぶと虫」の飼育 かぶと虫(20数匹の幼虫)を飼育し、成長過程を直に観察してもらうと同時に自然の大切さをPRした。 | 体験学習館 展示コーナー | |
| | 4 東豊公園の利用促進 | 体育館を利用した「親子運動教室(幼児対象)の開催 1回目 平成20年10月23日(木) 10組 20人受講 2回目 平成20年10月30日(木) 9組 18人受講 | 講師 旭川大学女子短期大学部教授 高井和男氏 ほか同大学学生 | |

| 区分 | 事業名 | 摘要 | 備考 |
|----------------|---|---|---|
| 公園愛護思想の普及と利用促進 | 公園施設の利用促進 5 公園施設のライトアップ、イルミネーションの設置 | ア 忠和公園（日本庭園） 平成20年7月1日～8月31日 | |
| | | イ 忠和公園（日本庭園） 神楽岡公園緑の相談所周辺 平成20年12月15日～ 平成21年1月31日 | 樹木にイルミネーションを増設 |
| 公園緑地等の緑化推進 | 1 緑の講習会の開催 | 神楽岡公園緑のセンター及び永山中央公園（パークセンター）において開催 ・25回開催 726人受講 | 内訳 別記4 |
| | 2 花フェスタ会場等での緑の普及活動 | ア 花フェスタ2008旭川 会場 旭川大雪アリーナ ・花と緑の相談コーナーの設置 （期間内相談件数等 624件、319人） ・フラワーハンギング等の展示による緑の普及活動 | 平成20年6月11日から 平成20年6月15日まで 花フェスタ2008 |
| | | イ 「野点の会」の実施 花フェスタ2008と協賛し、会場と隣接するクリスタルパーク内で「野点の会」を実施 ・参加者 87名 | 平成20年6月14日（土） 花フェスタ2008 |
| | | ウ 花と緑の相談コーナー設置 「旭川市の公園」展示会場での出張相談 イオン旭川西ショッピングセンター 3階 浪漫村前広場 （相談件数 25件、12名） | 平成20年10月11日（土） 「旭川市の公園」絵画展 |
| 3 花き展示会の開催 | 緑のセンターで開催する講習会のテーマ等に合わせた展示会を開催 ・野の草花写真展 ・春の洋ラン展 ・植物画展 ・ミニ盆栽展 ・サツキ展 ・山野草展 ・植物写真展 ・バラ展（2回） ・きのこ展 ・木の実草の実写真展 ・神楽岡の四季写真展 ・春の草花写真展 計13回開催 | 開催場所 緑のセンター | |

| 区分 | 事業名 | 摘要 | 備考 |
|--------------------------|--|--|--|
| 公園緑地等の緑化推進 | 4 緑のセンターまつり 2008の開催 | 平成20年8月10日(日) 午前10時～午後4時 ・青空体験教室の開催 ・協賛団体の作品展示 ・園芸市の開催 ・花と緑の相談コーナーの設置 ・球根のプレゼント ・親子餅つき大会の実施 ・フラワーピングゲームの実施 ・神楽岡太鼓演奏 ・神楽岡小学校スクールバンド演奏 ・わた飴、ポップコーンコーナーの設置 ・納涼ビアガーデンの出店 収益事業 | 開催場所 緑のセンター周辺 約2,500人來場 |
| | 5 植樹 | ア 「みんなで育てよう神楽岡公園」 ～ 幼木を植えよう～ ・平成20年5月24日(土) ・小学生親子による植樹(20組40人) ・カツラ、ハルニレ、カシワ、ミズナラの幼木(H=0.5m) 60本植樹 | 神楽岡公園 講師 旭川みどり21の会 会長 成田一芳氏 |
| | 5 植樹 | イ パークゴルフ場等 ・忠和公園パークゴルフ場 ヨドガワツツジ(H=1.0m) 9本 キレンジャクツツジ(H=0.7m) 8本 レンゲツツジ(H=0.7m) 5本 ユクヤナギ(H=0.7m) 2本 ニシキギ(H=0.7m) 11本 レンギョ(H=0.5m) 7本 ドウダンツツジ玉(H=0.5m) 21本 ・東豊公園パークゴルフ場 レンゲツツジ(H=0.7m) 20本 ムラサキツツジ(H=0.7m) 10本 ニシキギ(H=0.7m) 10本 ・花咲スポーツ公園 ヤマモミジ(H=2.0m) 2本 | |
| 6 「ガーデンアイランド北海道2008」への参加 | 「ガーデンアイランド北海道2008」 嵐山公園(北邦野草園含む)をサテライト会場として登録して、施設をPR | NPO法人ガーデンアイランド北海道 http://www.gih2008.com/ | |

| 区分 | 事業名 | 摘要 | 備考 |
|--------------|------------------------|---|---|
| 公園の冬季利用促進 | 1 ちびっこスキー場の開設 | <p>設置期間 平成20年12月30日～ 平成21年3月1日</p> <p>規模 幅 上面 約105m・下面 約45m 斜面距離約50m、斜度 約10度 子供の遊び場(迷路)を併設</p> | <p>設置場所 スタルヒン球場レフト側 延 12,281人利用</p> <p>12/20オープン予定が積雪不足により12/30となった。</p> |
| | 2 歩くスキーコースの設置 | <p>設置期間 平成20年12月20日～ 平成21年3月6日</p> <p>規模 コース距離3km スタート・ゴール・距離標識</p> | <p>設置場所 花咲スポーツ公園内 (スタルヒン球場、陸上競技場周辺)</p> |
| | 3 雪上パークゴルフ場の設置 | <p>設置期間 平成21年1月8日～ 平成21年3月1日</p> <p>規模 18ホール、パー66</p> | <p>設置場所 花咲スポーツ公園 (陸上競技場前) 延 2,867人利用</p> <p>12/20オープン予定が積雪不足により1/8となった。</p> |
| イベントへの協賛・その他 | 1 第11回「ホタル祭りin西神楽」の開催 | <p>開催日 平成20年7月26日(土)～ 7月28日(月) 午後8時～午後10時</p> <ul style="list-style-type: none"> ・ホタルの鑑賞会 ・ホタルに触れる体験活動ほか <p>旭川市西神楽ホタルの会との共催</p> | <p>西神楽公園 約7,000人来場</p> |
| | 2 旭川冬まつりへの協賛 | <p>第50回旭川冬まつり</p> <ul style="list-style-type: none"> ・「ちびっこもちつき大会」の実施 (会場内の市民にもちのプレゼント) ・あんどんの設置 (公園愛護の標語入 54基) <p>平成21年2月6日～2月11日</p> | <p>平成21年2月8日(日) 常磐会場ステージ</p> |
| | 3 環境マネジメントシステムに基づく環境活動 | <p>環境保護に関する国際規格(ISO14001)に基づく環境活動の実践</p> <ul style="list-style-type: none"> ・ISO14001:2004の認証維持 平成21年2月20日 認証機関の維持審査 ・旭川市ごみ減量等優良事業所認定(シルバー事業所) ・地球温暖化対策推進国民運動「チームマイナス6%」への参加 | <p>認証取得日 H20.3.3</p> <p>認定日 H20.2.8</p> <p>登録日 H20.1.9</p> |

別記 1

嵐山公園センター講座開催一覧表

| 開催月日 | 講座内容 | 講師 | 受講人員 |
|-----------|--------------------------------------|------------|------|
| 5月10日(土) | 北邦野草園講座「春の野草観察と散策」 | 嵐山公園センター職員 | 31人 |
| 5月11日(日) | 北邦野草園講座「春の野草観察と散策」 | 〃 | 15人 |
| 5月22日(木) | 北邦野草園講座「春の野草観察と散策」 ～高齢者のための特別講座～ | 〃 | 17人 |
| 6月1日(日) | 北邦野草園講座「初夏の野草観察と散策」 | 〃 | 23人 |
| 6月19日(木) | 北邦野草園講座「初夏の野草観察と散策」 ～高齢者のための特別講座～ | 〃 | 20人 |
| 7月6日(日) | 北邦野草園講座「夏の野草観察と散策」 | 〃 | 11人 |
| 7月27日(日) | 北邦野草園講座「夏の野草観察と標本作成」 ～親子夏休み特別講座～ | 〃 | 12人 |
| 8月3日(日) | 北邦野草園講座「晩夏の野草観察と散策」 | 〃 | 10人 |
| 9月7日(日) | 北邦野草園講座「初秋の野草観察と散策」 | 〃 | 15人 |
| 10月12日(日) | 北邦野草園講座「晩秋の野草観察と散策」 | 〃 | 23人 |
| 合計 | 10回 | | 177人 |

別記 2

忠和公園体育館健康運動教室開催一覧表

| 講 習 内 容 | 開 催 月 日 | 講 師 | 延受講人員 |
|-----------|------------------------|---------------------|-------|
| 健康体操教室 1期 | 5月7日・14日・21日・28日 4日間 | 上岡邦子バレー研究所 上岡邦子氏 | 33人 |
| 〃 2期 | 7月2日・9日・16日・23日 4日間 | 〃 | 14人 |
| 〃 3期 | 9月3日・10日・17日・24日 4日間 | 〃 | 13人 |
| 〃 4期 | 11月5日・12日・19日・26日 4日間 | 〃 | 11人 |
| 卓球教室 1期 | 5月12日・19日・6月2日・9日 4日間 | 松本敏雄氏 | 73人 |
| 〃 2期 | 9月1日・8日・29日・10月6日 4日間 | 〃 | 9人 |
| 太極拳教室 1期 | 6月5日・12日・19日・26日 4日間 | 太極拳普及指導員 大黒洋二氏 | 46人 |
| 〃 2期 | 7月3日・10日・17日・24日 4日間 | 〃 | 45人 |
| 〃 3期 | 10月2日・9日・16日・23日 4日間 | 〃 | 27人 |
| 〃 4期 | 11月6日・13日・20日・27日 4日間 | 〃 | 47人 |
| ヨガ教室 1期 | 5月8日・15日・22日・29日 4日間 | ヨガインストラクター 沖 勝子氏 | 53人 |
| 〃 2期 | 6月2日・9日・16日・30日 4日間 | 〃 | 58人 |
| 〃 3期 | 8月4日・11日・18日・9月1日 4日間 | 〃 | 56人 |
| 〃 4期 | 9月8日・15日・29日・10月6日 4日間 | 〃 | 44人 |
| 〃 5期 | 1月8日・15日・22日・29日 4日間 | 〃 | 46人 |
| 〃 6期 | 2月5日・12日・19日・26日 4日間 | 〃 | 61人 |
| 合 計 | 4教室 64回 | | 636人 |

別記3

体験学習教室開催一覧表

| 開催月日 | 講習内容(テーマ) | 講師 | 受講人員 |
|-----------|---|---------|------|
| 5月18日(日) | フラワースタンド作り教室 ～ フラワースタンドを好きな花を飾ってみよう ～ | 体験学習館職員 | 31人 |
| 6月22日(日) | 親子陶芸教室 ～ 親子で手づくりの器をつくろう ～ | 宮川昭雄氏 | 26人 |
| 7月27日(日) | 自由工作教室 ～ 端材等でイメージを高め作品を作ろう ～ | 体験学習館職員 | 19人 |
| 8月3日(日) | 自由工作教室 ～ 端材等でイメージを高め作品を作ろう ～ | 体験学習館職員 | 15人 |
| 8月8日(金) | 写生会 ～ カムイの杜公園を描こう ～ | 宮川昭雄氏 | 34人 |
| 9月7日(日) | 親子陶芸教室 ～ 親子で手づくりの器をつくろう ～ | 宮川昭雄氏 | 27人 |
| 10月5日(日) | たけうま作り教室 ～ たけうまを作って遊ぼう ～ | 体験学習館職員 | 20人 |
| 10月13日(日) | 自由工作教室(出張教室) ～ えんぴつ立て・小物入れを作る ～ イオン旭川西ショッピングセンター 3階 浪漫村前広場 (「旭川市の公園」絵画展作品展示期間中に同展示場で実施) | 体験学習館職員 | 91人 |
| 10月26日(日) | 落葉の貼絵教室 ～ 落ち葉の形を利用して絵を作ろう ～ | 宮川昭雄氏 | 10人 |
| 11月2日(日) | 自由工作教室(チェア作り) ～ 自分の座るイスを作ろう ～ | 体験学習館職員 | 30人 |
| 12月7日(日) | 小物入れ作り教室 ～ 大切な物を入れよう ～ | 大西 侂氏 | 27人 |
| 1月11日(日) | 凧作り教室 ～ 凧はどこまで揚がるかな ～ | 体験学習館職員 | 31人 |
| 合計 | 12回 | | 361人 |

別記4

緑に関する講習会開催一覧表

| 開催月日 | 講習内容(テーマ) | 講師 | 受講人員 | 備考 |
|-----------|-------------------------------|----------------------|------|----------------|
| 4月13日(日) | 鉢花を楽しむ(春、夏の管理) | 緑の相談所 相談員 | 33人 | |
| 4月20日(日) | 庭木の育て方(種類、移植) | 緑の相談所 相談員 | 20人 | |
| 4月27日(日) | 洋ラン講座 ～ 洋ランの植替えをしてみませんか～ | 旭川蘭友会 谷口忠一氏 | 40人 | |
| 5月11日(日) | 楽しい家庭園芸 ～ キッチンガーデン～ | 緑の相談所 相談員 | 25人 | |
| 5月18日(日) | 神楽岡公園自然観察会 ～ 初夏の草花を見よう～ | 旭川帰化植物研究会 塩田 惇氏 | 32人 | |
| 5月24日(土) | みんなで育てよう神楽岡公園 ～ 幼木を育てよう～ | 旭川みどり21の会 成田一芳氏 | 40人 | 植樹 |
| 5月25日(日) | ミニ盆栽を作ってみよう | 旭川ミニ盆栽愛好会 長谷川 八郎氏 | 18人 | |
| 6月 8日(日) | 山野草の育て方 | 北海道山草趣味の会 松本 信作氏 | 32人 | |
| 6月22日(日) | コンテナガーデン(寄せ植えづくり) | 緑の相談所 相談員 | 7人 | 出前講座 永山中央公園 |
| 6月29日(日) | バラづくり実践(剪定と育て方) | 旭川バラ会 後路和美氏 | 45人 | |
| 7月13日(日) | 楽しい家庭園芸 ～ 花と野菜の病害虫を知ろう～ | 緑の相談所 相談員 | 15人 | |
| 7月19日(土) | コンテナガーデン (寄せ植えハンギングづくり) | 緑の相談所 相談員 | 28人 | |
| 8月24日(日) | 庭木の育て方(秋の管理) | 緑の相談所 相談員 | 12人 | |
| 9月 7日(日) | 鉢花を楽しむ (秋・冬の管理 室内で楽しむ寄せ植え) | 緑の相談所 相談員 | 9人 | 出前講座 永山中央公園 |
| 9月21日(日) | キノコを知ろう ～ おいしいキノコと毒きのこ～ | きのこ同好会 山 晋氏 | 35人 | |
| 9月28日(日) | 神楽岡公園自然観察会 ～ 巨木を探そう～ | 旭川みどり21の会 成田一芳氏 | 16人 | |
| 10月19日(日) | 洋ラン講座 ～ 冬に向かったの育て方～ | 旭川蘭友会 笠原幸三氏 | 13人 | |
| 10月25日(土) | 庭木の冬囲い | 事業課職員 | 9人 | 出前講座 永山中央公園 |
| 10月26日(日) | 庭木の冬囲い | 事業課職員 | 17人 | |
| 11月 1日(土) | 楽しい家庭園芸 ～ 腐葉土を作ろう～ | 緑の相談所 相談員 | 30人 | |
| 11月 2日(日) | 果樹の剪定 ～ おいしいブドウを作ろう～ | 増茂果樹園 増茂 聡氏 | 60人 | |
| 12月14日(日) | クリスマスからお正月の寄せ植え | フラワーマスター 山本裕美氏 | 20人 | |
| 2月22日(日) | 果樹の剪定と病害虫防除 | 緑の相談所 相談員 | 70人 | |
| 3月 1日(日) | 園芸薬品と病害虫 | 住友化学園芸(株) 杉崎瞬次氏 | 50人 | |
| 3月15日(日) | 楽しい家庭園芸 ～ 草花と野菜のタネまきと育苗～ | 緑の相談所 相談員 | 50人 | |
| 合計 | 25回 | | 726人 | |

(2) 受託事業

ア 都市公園の指定管理業務

| | 公園の種類 | 全 体 | | 都市公園 | | 都市公園以外の公園 | |
|----------------------------|----------------------------|---|---|--|-----------------------|-----------|-----------------------|
| | | 箇所数 | 面積(m ²) | 箇所数 | 面積(m ²) | 箇所数 | 面積(m ²) |
| 管 理 し た 公 園 | 街区公園 | 348 | 594,884 | 283 | 522,365 | 65 | 72,519 |
| | 近隣公園 | 32 | 503,510 | 31 | 492,805 | 1 | 10,705 |
| | 地区公園 | 7 | 275,213 | 7 | 274,050 | | 1,163 |
| | 総合公園 | 4 | 1,247,642 | 4 | 1,163,635 | | 84,007 |
| | 運動公園 | 3 | 1,958,073 | 3 | 1,544,676 | | 413,397 |
| | 特殊公園 | 2 | 1,964,432 | 2 | 1,867,832 | | 96,600 |
| | 都市緑地 | 27 | 1,428,359 | 20 | 812,624 | 7 | 615,735 |
| | 計 | 423 | 7,972,113 797.21ha | 349 | 6,677,987 667.80ha | 71 | 1,294,126 129.41ha |
| | 管 理 し た 施 設 | | (1) 修景施設 ... 植栽、芝生、花壇、生垣、噴水、池、滝、築山、日陰棚、彫像、石組、飛石、その他これらに類するもの。 (2) 園路広場 ... 園路、広場 (3) 休養施設 ... 休憩所、ベンチ、野外卓、キャンプ場、その他これらに類するもの。 (4) 管理施設 ... 門、柵、管理事務所、詰所、倉庫、車庫、材料置場、掲示板、標識、照明施設、水道、暗渠、水質浄化施設、擁壁、その他これらに類するもの。 (5) 遊戯施設 ... プランコ、滑り台、シーソー、ジャングルジム、砂場、徒渉池、その他これらに類するもの。 (6) 運動施設 ... 野球場、陸上競技場、体育館、ラグビー場、テニスコート、パークゴルフ場、ゲートボール場、水泳プール、サッカー場、スケート場、相撲場、弓場、乗馬場、スキー場、その他これらに類するもの及びこれらに附属する観覧席、更衣所、控室、運動用具倉庫、シャワー、その他これらに類する工作物。 (7) 便益施設 ... 駐車場、便所、水飲場、手洗場、その他これらに類するもの。 (8) 教養施設 ... 植物園、自然生態園、体験学習施設、その他これらに類するもの。 | | | | |
| 管 理 業 務 | 維 持 管 理 | 維持管理業務 | | 主な業務内容 | | | |
| | | ・植物管理業務 (樹木、芝生、草地等の維持管理) | | 草刈、除草、施肥、灌水、刈込、剪定、防除、補植、冬囲い等の植物管理業務 | | | |
| | | ・施設管理業務 (修景施設、園路広場、休養施設、管理施設、遊戯施設、運動施設、便益施設、教養施設等すべての維持管理) | | グラウンド等運動施設の整備、遊具等の塗装、プール・徒渉池の水質管理、砂場の衛生管理、除排雪、建築物の雪下し、その他公園施設の管理業務 | | | |
| | | ・保守点検業務 (機能、安全、快適性の確保) | | 電気・水道等設備、遊具、運動器具、その他公園施設及び付帯設備の保守点検業務 | | | |
| | | ・清掃管理業務 (修景施設、園路広場、休養施設、管理施設、遊戯施設、便益施設、教養施設等対象施設の清掃) | | 園路、広場、徒渉池、トイレ、運動施設等の建物施設の清掃管理業務 | | | |

| 管 理 業 務 | 維持管理 | ・警備業務 (巡回等による公園の安全確保) | | 巡回、園内灯点灯調査(夜間)、建物機械警備業務、破損等危険施設の封鎖 | | | | | | | | | | | | | | | | | | |
|------------------|-----------|---|-------------|------------------------------------|---|--|----|---------|----|---------|---------|--|-------|----------|--|---------|-----------|--|------------|--------|-------------------------|----------|
| | | ・維持修繕業務 (破損、損壊、老朽化した場合の修繕方法の検討、修繕の実施) | | 破損等危険施設の修繕、劣化・損耗施設の機能回復修繕ほか | | | | | | | | | | | | | | | | | | |
| | 利用 | 利用管理業務 ・案内、対応業務 公園施設の利用に関する案内等 ・利用調整業務 施設利用者の円滑な利用促進 ・利用受付業務及び使用料の徴収業務 公園施設の利用申請受付、許可、有料公園施設の使用料徴収等 ・利用承認の取消し及び利用の拒否等業務 公園施設の利用許可の全部若しくは一部の取消し、利用方法の制限又は利用の停止命令 | | | | | | | | | | | | | | | | | | | | |
| | | 公園緑地の利用調整 | 調整施設数 | 77か所 | 有料公園施設 20か所 その他の公園施設 53か所 キャンプ場 4か所 内訳・別記5 | | | | | | | | | | | | | | | | | |
| | | | 調整内容 | | 運動施設及びキャンプ場の利用調整 ア 年間の利用調整 イ 1月単位の利用調整 ウ 1日単位の利用調整 エ その他公園利用の指導及び調整 | | | | | | | | | | | | | | | | | |
| | | | 利用者数 | 1,029,966人 | 運動施設 1,011,767人 〔有料公園施設 594,448人 その他の施設 417,319人〕 キャンプ場 18,738人 内訳・別記6、別記7、別記8 | | | | | | | | | | | | | | | | | |
| | | | 有料公園施設数 | 20か所 | 花咲スポーツ公園(硬式野球場、軟式野球場、陸上競技場、馬場、洋弓場、和弓場、球技場、相撲場、硬式テニスコート、軟式テニスコート、プール、スケート場)、常磐プール、新富プール、千代の山プール、忠和公園体育館、忠和公園多目的コート、カムイの杜公園テニスコート(夜間照明)、東豊公園体育館、東光スポーツ公園軟式野球場 | | | | | | | | | | | | | | | | | |
| | | 徴収使用料 | 34,559,310円 | 内訳・別記9 | | | | | | | | | | | | | | | | | | |
| | | 主な施設の利用者数等(運動施設・キャンプ場を除く。) | | | | | | | | | | | | | | | | | | | | |
| | | <table border="1"> <thead> <tr> <th>施設</th> <th>利用者数(人)</th> <th>備考</th> </tr> </thead> <tbody> <tr> <td>カムイの杜公園</td> <td>117,651</td> <td></td> </tr> <tr> <td>体験学習館</td> <td>(11,082)</td> <td></td> </tr> <tr> <td>わくわくエッグ</td> <td>(106,569)</td> <td></td> </tr> <tr> <td>神楽岡公園緑の相談所</td> <td>17,879</td> <td>相談件数(電話・来所等) 12,392件</td> </tr> <tr> <td>嵐山公園センター</td> <td>26,145</td> <td>うち北邦野草園入園者 23,297人</td> </tr> </tbody> </table> | | | | | 施設 | 利用者数(人) | 備考 | カムイの杜公園 | 117,651 | | 体験学習館 | (11,082) | | わくわくエッグ | (106,569) | | 神楽岡公園緑の相談所 | 17,879 | 相談件数(電話・来所等) 12,392件 | 嵐山公園センター |
| 施設 | 利用者数(人) | 備考 | | | | | | | | | | | | | | | | | | | | |
| カムイの杜公園 | 117,651 | | | | | | | | | | | | | | | | | | | | | |
| 体験学習館 | (11,082) | | | | | | | | | | | | | | | | | | | | | |
| わくわくエッグ | (106,569) | | | | | | | | | | | | | | | | | | | | | |
| 神楽岡公園緑の相談所 | 17,879 | 相談件数(電話・来所等) 12,392件 | | | | | | | | | | | | | | | | | | | | |
| 嵐山公園センター | 26,145 | うち北邦野草園入園者 23,297人 | | | | | | | | | | | | | | | | | | | | |

| | | |
|--------|---------------------------------|--|
| 管 理 | 市 民 等 と の 協 働 | <p>(1) 公園愛護協力会との連携 平成21年3月末現在 189団体（前年度比増減なし） （街区公園170団体、近隣公園13団体、地区公園2団体、総合公園2団体、都市緑地2団体）（街区公園1団体増、1団体減）</p> <p>(2) パークゴルフ愛好団体との協働（パークゴルフ協力会） 4団体 すえひろパークゴルフ場、永山みず辺緑地パークゴルフ場、旭神パークゴルフ場、旭川大橋パークゴルフ場</p> <p>(3) 地域住民等との協働（公園駐車場、河川堤防車止め開閉） 旭川パークゴルフ協会及び近隣住民</p> |
| 業 務 | そ の 他 | <p>(1) 運動施設の使用期間延長 10月20日が使用期間である運動施設（花咲スポーツ公園内施設、石狩川水系緑地の野球場・サッカー場、各パークゴルフ場等）の使用期間を、旭川市の承認を得て延長した。</p> <ul style="list-style-type: none"> ・花咲スポーツ公園の施設（スタルヒン球場を除く） 10月31日まで ・石狩川水系緑地等の野球場、サッカー場等 （東光スポーツ公園ドリームスタジアムを除く） 10月31日まで ・パークゴルフ場 10月31日まで <p>(2) 一部施設の休館日を変更 平成19年度に寄せられたご意見（市長への手紙）をもとに、旭川市の承認を得て、一部施設の休館日を変更した。</p> <ul style="list-style-type: none"> ・カムイの杜公園体験学習館・わくわくエッグ 毎週月曜日休館 第2・第4月曜日に変更 ・緑のセンター 毎週月曜日休館 4月から10月までの期間について、第2・第4月曜日に変更（11月～3月は毎週月曜日休館） |

イ 歩くスキーコース整備及び貸しスキー業務

| 受託業務 | 内 容 |
|-------------|---|
| スキーコースの整備業務 | 受託期間 平成20年11月10日～平成21年3月6日 神楽岡公園及び春光台公園歩くスキーコース (神楽岡公園 3 Km・春光台公園 5 Km) 利用者数 神楽岡公園 1,373人 春光台公園 5,550人 合計 6,923人 |
| スキー貸出し業務 | 受託期間 コース開放初日 (H20.12.28) ~ 平成21年2月22日 スキー貸出し数 神楽岡公園 343台 春光台公園 216台 花咲スポーツ公園 226台 合計 785台 |

ウ 神楽岡公園落ち葉堆積管理委託

| 受託期間 | | 平成20年9月29日～平成20年12月5日 |
|------|----------|--------------------------------|
| 工種等 | 落ち葉堆積管理工 | 落ち葉堆積・破袋作業 落ち葉運搬・切り返し(ヤード内) |

別記 5
運動施設

利用調整施設

| | 施設名 | 区分 | 箇所数 | |
|------------|---------------------|--------------|--------|--------|
| | | | 有料公園施設 | その他の施設 |
| 野球場 | 花咲スポーツ公園 | | | |
| | 硬式野球場(スタルピン球場) | | 1 | |
| | 軟式野球場 | A・Bグラウンド | 1 | |
| | 東光スポ・ツ公園(ドリ・ムスタジアム) | | 1 | |
| | 旭西広場 | A・Bグラウンド | | 2 |
| | 両神橋右岸広場 | A・Bグラウンド | | 2 |
| | 西神楽広場 | A～Dグラウンド | | 4 |
| | 旭川大橋左岸広場 | A～Gグラウンド | | 7 |
| | 秋月橋左岸広場 | A・Bグラウンド | | 2 |
| | 新富公園 | グラウンド | | 1 |
| | 雨紛広場 | Bグラウンド | | 1 |
| | 神楽岡公園 | 自由広場 | | 1 |
| | 忠別広場 | Aグラウンド | | 1 |
| | 北旭川大橋下流右岸広場 | Aグラウンド | | 1 |
| | 末広中央公園 | A・Bグラウンド | | 2 |
| | 神楽公園(夜間照明) | グラウンド | | 1 |
| | 旭橋上流右岸広場 | グラウンド | | 1 |
| 金星橋上流左岸広場 | A・Bグラウンド | | 2 | |
| 小計 | | | 3 | 28 |
| 野球場以外の運動施設 | 花咲スポーツ公園 | | | |
| | 陸上競技場 | | 1 | |
| | 馬場 | | 1 | |
| | 洋弓場 | | 1 | |
| | 和弓場 | | 1 | |
| | 球技場 | | 1 | |
| | 相撲場 | | 1 | |
| | 硬式テニスコート | | 1 | |
| | 軟式テニスコート | | 1 | |
| | 忠和公園多目的コート | | 1 | |
| | 多目的広場 | | | 1 |
| | カムイの杜公園テニスコート | スポットライト | 1 | |
| | 多目的運動広場 | サッカー場・ラグビ-場 | | 2 |
| | 旭西広場 | サッカー場 | | 1 |
| | 秋月橋左岸広場 | サッカー場・ラグビ-場 | | 1 |
| | 旭川大橋左岸広場 | サッカー場 | | 1 |
| | 平成大橋上流右岸広場 | サッカー場 | | 1 |
| | 金星橋上流左岸広場 | サッカー場 | | 1 |
| | 金星橋上流左岸広場 | 市民ゲートボール場A～D | | 4 |
| | 忠別広場 | 忠別広場パークゴルフ場 | | 1 |
| | 平成大橋上流右岸広場 | 平成大橋パークゴルフ場 | | 1 |
| | 秋月橋上流右岸広場 | 末広パークゴルフ場 | | 1 |
| | 忠和公園 | 忠和公園パークゴルフ場 | | 1 |
| 永山みず辺緑地 | 永山みず辺パークゴルフ場 | | 1 | |
| 東豊公園 | 東豊公園パークゴルフ場 | | 1 | |
| 永山橋左岸広場 | 永山パークゴルフ場 | | 1 | |
| 両神橋下流右岸広場 | 神楽パークゴルフ場 | | 1 | |
| 旭神中央公園 | 旭神パークゴルフ場 | | 1 | |
| 旭川大橋上流右岸広場 | 旭川大橋パークゴルフ場 | | 1 | |
| 永山橋下流右岸広場 | 東鷹栖パークゴルフ場 | | 1 | |
| 新橋下流右岸広場 | 新橋バ-クゴルフ場 | | 1 | |
| 嵐山公園 | ジャンプ台 | | 1 | |
| 小計 | | | 10 | 25 |
| スケート場 | 花咲プール | | 1 | |
| | 常盤プール | | 1 | |
| | 新富プール | | 1 | |
| | 千代の山プール | | 1 | |
| | 花咲スケート | | 1 | |
| 小計 | | | 5 | 0 |
| 体育館 | 忠和公園体育館 | | 1 | |
| | 東豊公園体育館 | | 1 | |
| 小計 | | | 2 | 0 |
| 合計 | | | 20 | 53 |

キャンプ場

| | 施設名 | 区分 | 箇所数 | |
|--|-----------------|---------|--------|--------|
| | | | 有料公園施設 | その他の施設 |
| | 春光台公園グリーンスポーツ施設 | キャンプ場 | | 1 |
| | 神楽岡公園 | 少年キャンプ村 | | 1 |
| | 西神楽公園 | キャンプ場 | | 1 |
| | カムイの杜公園 | キャンプ場 | | 1 |
| | 合計 | | 0 | 4 |

別記6

平成20年度 運動施設利用状況一覽表

1 野球場関係

| 施設名 | 使用承認件数 | 利用人数 |
|-------------|--------|---------|
| 花咲スポーツ公園 | 212 | 138,754 |
| 硬式野球場(1面) | | |
| 花咲スポーツ公園 | 357 | 30,985 |
| 軟式野球場(2面) | | |
| 花咲スポーツ公園 | 121 | 2,240 |
| 軟式野球場(ナイター) | | |
| 旭西広場 | 349 | 19,428 |
| (2面) | | |
| 両神橋右岸広場 | 183 | 8,309 |
| (2面) | | |
| 西神楽広場 | 522 | 23,167 |
| (4面) | | |
| 旭川大橋左岸広場 | 678 | 40,094 |
| (7面) | | |
| 秋月橋左岸広場 | 287 | 6,313 |
| (2面) | | |
| 新富公園 | 265 | 7,846 |
| (1面) | | |
| 雨紛広場 | 376 | 14,820 |
| (2面) | | |
| 神楽岡公園 | 23 | 2,969 |
| (1面) | | |
| 忠別広場 | 53 | 1,946 |
| (1面) | | |
| 北旭川大橋下流 | 3 | 165 |
| 右岸広場(1面) | | |
| 末広中央公園 | 138 | 3,107 |
| (2面) | | |
| 神陵公園 | 194 | 4,200 |
| (ナイター) | | |
| 旭橋上流右岸広場 | 0 | 0 |
| (1面) | | |
| 金星橋上流 | 390 | 8,385 |
| 左岸広場(2面) | | |
| 東光スポーツ公園 | 59 | 8,465 |
| 軟式野球場(1面) | | |
| 小計 | 4,210 | 321,193 |

2 野球場以外の施設

| 施設名 | 使用承認件数 | 利用人数 |
|---------------|--------|---------|
| 花咲スポーツ公園 | 17,660 | 43,909 |
| 陸上競技場 | | |
| 花咲スポーツ公園 | 2,862 | 2,862 |
| 馬場 | | |
| 花咲スポーツ公園 | 3,405 | 3,517 |
| 洋弓場 | | |
| 花咲スポーツ公園 | 14,386 | 17,150 |
| 和弓場 | | |
| 花咲スポーツ公園 | 134 | 24,336 |
| 球技場 | | |
| 花咲スポーツ公園 | 0 | 0 |
| 相撲場 | | |
| 花咲スポーツ公園 | 6,750 | 51,231 |
| 硬式テニスコート | | |
| 花咲スポーツ公園 | 5,409 | 62,099 |
| 軟式テニスコート | | |
| カムイの社公園 | 10 | 40 |
| テニスコート(ストリート) | | |
| 旭西広場 | 46 | 3,639 |
| サッカー場 | | |
| 秋月橋左岸広場 | 173 | 4,498 |
| サッカー場 | | |
| 旭川大橋左岸広場 | 18 | 1,765 |
| サッカー場 | | |
| 平成大橋上流 | 42 | 1,523 |
| 右岸広場サッカー場 | | |
| 金星橋上流 | 25 | 3,600 |
| 左岸広場サッカー場 | | |
| 加1の社公園多目的 | 84 | 14,525 |
| 的運動広場(2面) | | |
| 金星橋上流左岸 | 28 | 1,880 |
| 広場(ナイター) | | |
| 嵐山公園 | 1 | 539 |
| ジャソンプ台 | | |
| 忠和公園 | 74 | 1,152 |
| 多目的コート | | |
| 小計 | 51,107 | 238,265 |

3 野球場以外の施設

| 施設名 | 使用承認件数 | 利用人数 |
|-------|--------|-------|
| 忠和公園 | 22 | 4,165 |
| 多目的広場 | | |
| 小計 | 22 | 4,165 |

4 プール・スケート場関係

| 施設名 | 使用承認件数 | 利用人数 |
|---------|--------|--------|
| 花咲プール | 7,357 | 7,357 |
| 常盤プール | 11,434 | 11,434 |
| 新富プール | 8,733 | 8,733 |
| 千代の山プール | 11,569 | 11,569 |
| 花咲スケート | 5,731 | 6,088 |
| 小計 | 44,824 | 45,181 |

5 体育館関係

| 施設名 | 使用承認件数 | 利用人数 |
|---------|---------|---------|
| 忠和公園体育館 | 126,515 | 141,611 |
| 東豊公園体育館 | 20,916 | 20,916 |
| 小計 | 147,431 | 162,527 |

6 バークゴルフ場関係

| 施設名 | 使用承認件数 | 利用人数 |
|----------|---------|---------|
| 忠パークゴルフ場 | 32,004 | 32,004 |
| 平成大橋 | | |
| パークゴルフ場 | 21,158 | 21,158 |
| すえひろ | | |
| パークゴルフ場 | 30,811 | 30,811 |
| 永山みず辺緑地 | | |
| パークゴルフ場 | 7,787 | 7,787 |
| 忠和公園 | 24,595 | 24,595 |
| パークゴルフ場 | | |
| 東豊公園 | 17,099 | 17,099 |
| パークゴルフ場 | | |
| 永パークゴルフ場 | 15,548 | 15,548 |
| 山 | | |
| パークゴルフ場 | 25,694 | 25,694 |
| 神楽岡公園 | | |
| パークゴルフ場 | 23,747 | 23,747 |
| 旭神 | | |
| パークゴルフ場 | 12,464 | 12,464 |
| 旭川大橋上流右岸 | | |
| パークゴルフ場 | 21,383 | 21,383 |
| 東豊公園 | | |
| パークゴルフ場 | 8,146 | 8,146 |
| 新橋 | | |
| パークゴルフ場 | 240,436 | 240,436 |
| 小計 | | |

平成20年度 利用状況合計

| | | |
|----|---------|-----------|
| 合計 | 488,030 | 1,011,767 |
|----|---------|-----------|

別記 8

平成20年度 キャンプ場利用状況

| | 4月 | | 5月 | | 6月 | | 7月 | | 8月 | | 9月 | | 10月 | | 合計 | |
|---------------------------|------------|-------------|------------|-------------|------------|-------------|------------|-------------|------------|-------------|------------|-------------|------------|-------------|------------|-------------|
| | 団体数 [件] | 利用者数 [人] | 団体数 [件] | 利用者数 [人] | 団体数 [件] | 利用者数 [人] | 団体数 [件] | 利用者数 [人] | 団体数 [件] | 利用者数 [人] | 団体数 [件] | 利用者数 [人] | 団体数 [件] | 利用者数 [人] | 団体数 [件] | 利用者数 [人] |
| 春光台公園 グリーニング スペース施設 | 0 | 0 | 32 | 62 | 32 | 165 | 193 | 502 | 312 | 1,108 | 117 | 233 | 38 | 63 | 724 | 2,133 |
| | 14 | 146 | 138 | 2,495 | 77 | 1,125 | 88 | 957 | 115 | 809 | 38 | 873 | 9 | 68 | 479 | 6,473 |
| | 計 | 14 | 146 | 170 | 2,557 | 109 | 1,290 | 281 | 1,459 | 427 | 1,917 | 155 | 1,106 | 47 | 131 | 1,203 |
| 神楽岡公園 少年キャンプ村 | 0 | 0 | 0 | 0 | 0 | 0 | 15 | 35 | 30 | 77 | 0 | 0 | 0 | 0 | 45 | 112 |
| | 0 | 0 | 0 | 0 | 0 | 0 | 3 | 55 | 3 | 87 | 0 | 0 | 0 | 0 | 6 | 142 |
| | 計 | 0 | 0 | 0 | 0 | 0 | 18 | 90 | 33 | 164 | 0 | 0 | 0 | 0 | 51 | 254 |
| 西神楽 キャンプ場 | 0 | 0 | 0 | 0 | 0 | 0 | 227 | 307 | 241 | 361 | 0 | 0 | 0 | 0 | 468 | 668 |
| | 0 | 0 | 0 | 0 | 0 | 0 | 2 | 31 | 6 | 27 | 0 | 0 | 0 | 0 | 8 | 58 |
| | 計 | 0 | 0 | 0 | 0 | 0 | 229 | 338 | 247 | 388 | 0 | 0 | 0 | 0 | 476 | 726 |
| カムの社 公園 キャンプ場 | 0 | 0 | 35 | 147 | 54 | 233 | 283 | 1,519 | 541 | 2,849 | 105 | 443 | 5 | 16 | 1,023 | 5,207 |
| | 5 | 36 | 106 | 1,128 | 59 | 421 | 88 | 747 | 108 | 884 | 64 | 687 | 8 | 42 | 438 | 3,945 |
| | 計 | 0 | 0 | 141 | 1,275 | 113 | 654 | 371 | 2,266 | 649 | 3,733 | 169 | 1,130 | 13 | 58 | 1,456 |
| 合計 | 0 | 0 | 67 | 209 | 86 | 398 | 718 | 2,363 | 1,124 | 4,395 | 222 | 676 | 43 | 79 | 2,260 | 8,120 |
| | 19 | 182 | 244 | 3,623 | 136 | 1,546 | 181 | 1,790 | 232 | 1,807 | 102 | 1,560 | 17 | 110 | 931 | 10,618 |
| | 計 | 19 | 182 | 311 | 3,832 | 222 | 1,944 | 899 | 4,153 | 1,356 | 6,202 | 324 | 2,236 | 60 | 189 | 3,191 |

別記9

有料公園施設使用料徴収一覧表

| 有料公園施設名 | | 使用料 |
|--------------------------------------|----------------|-------------|
| 花 咲 ス ポ ー ツ 公 園 | 硬式野球場（スタルヒン球場） | 7,758,890円 |
| | 軟式野球場 | 1,221,620円 |
| | 陸上競技場 | 2,123,390円 |
| | 馬場 | 618,790円 |
| | 洋弓場 | 203,780円 |
| | 和弓場 | 1,271,290円 |
| | 球技場 | 676,290円 |
| | 相撲場 | 0円 |
| | 硬式テニスコート | 3,768,950円 |
| | 軟式テニスコート | 2,770,910円 |
| | プール | 288,550円 |
| | スケート場 | 274,770円 |
| 常磐プール | | 295,620円 |
| 新富プール | | 67,300円 |
| 千代の山プール | | 37,540円 |
| カムイの杜公園テニスコート（夜間照明） | | 5,700円 |
| 忠和 公園 | 体育館 | 11,376,330円 |
| | 多目的コート | 97,970円 |
| 東豊公園体育館 | | 1,001,230 |
| 東光スポーツ公園軟式野球場（ドリームスタジアム） | | 700,390 |
| 合 計 | | 34,559,310円 |

(3) 収益事業

| 業 務 名 | 内 容 |
|-----------------|--|
| 売 店 の 設 置 | <p>売 店 9 か所 花咲スポーツ公園スタルヒン球場 5 か所 東光スポーツ公園ドリームスタジアム 花咲スケート場食堂 緑のセンター 嵐山公園センター 臨時売店 6 か所 花咲スポーツ公園陸上競技場 花咲スポーツ公園テニスコート プロ野球売店（スタルヒン球場外野入口、スコアボード裏ほか） 花火大会（常磐公園） 冬まつり（常磐公園） 緑のセンターまつり</p> <p style="text-align: right;">合計 15 か所</p> |
| 自 動 販 売 機 の 設 置 | <p>花咲スポーツ公園 （スタルヒン球場、軟式野球場、陸上競技場、球技場、テニスコート、和弓場、プール、スケート場、中央広場、ちびっこスキー場、総合体育館側駐車場） 東光スポーツ公園（ドリームスタジアム） 忠和公園（体育館、パークゴルフ場） カムイの杜公園（体験学習館、わくわくエッグ、テニスコート） 神楽岡公園（緑のセンター） 春光台公園（グリーンスポーツ施設、宝くじ遊園） 常磐公園（正面入口、中央花壇、治水学習館前） 嵐山公園（嵐山公園センター） 旭山公園 東豊公園体育館（体育館） 新富公園（プール） リベライン旭川パーク（ドリームランド） 日ノ出公園 永山中央公園 クリスタルパーク 旭神中央公園（パークゴルフ場）</p> <p style="text-align: right;">合計 16 公園、45 台</p> |
| オリジナル商品販売 | <p>スタルヒン球場 フェイスタオル、スポーツタオル、うちわほか 嵐山公園センター 野の花ノート「嵐山の植物」(B5版 121ページ) 絵はがき（北邦野草園の草花）</p> |

3 そ の 他

(1) 財団法人旭川市公園緑地協会理事会議決事項

| 区 分 | 議案番号 | 件 名 | 提出年月日 | 議決年月日 |
|-----------------|---------|-------------------------------------|-----------|-----------|
| 平成20年度 第 1 回 | 議案第 1 号 | 平成19年度財団法人旭川市公園緑地協会 事業報告及び決算について | 平20・5・27 | 平20・5・27 |
| | 議案第 2 号 | 平成20年度財団法人旭川市公園緑地協会 補正予算について | 平20・5・27 | 平20・5・27 |
| 平成20年度 第 2 回 | 議案第 1 号 | 理事長、副理事長の互選について | 平20・5・27 | 平20・5・27 |
| 平成20年度 第 3 回 | 議案第 1 号 | 専決処分について | 平20・11・18 | 平20・11・18 |
| | 議案第 2 号 | 「旭川市都市公園指定管理者」の応募につ いて | 平20・11・18 | 平20・11・18 |
| 平成20年度 第 4 回 | 議案第 1 号 | 平成21年度財団法人旭川市公園緑地協会 事業計画について | 平21・3・27 | 平21・3・27 |
| | 議案第 2 号 | 平成21年度財団法人旭川市公園緑地協会 予算について | 平21・3・27 | 平21・3・27 |

(2) 財団法人旭川市公園緑地協会評議員会同意等事項

| 区 分 | 議案番号 | 件 名 | 提出年月日 | 議決年月日 |
|-----------------|---------|-------------------------------------|-----------|-----------|
| 平成20年度 第 1 回 | 議案第 1 号 | 平成19年度財団法人旭川市公園緑地協会 事業報告及び決算について | 平20・5・27 | 平20・5・27 |
| | 議案第 2 号 | 平成20年度財団法人旭川市公園緑地協会 補正予算について | 平20・5・27 | 平20・5・27 |
| | 議案第 3 号 | 役員を選任について | 平20・5・27 | 平20・5・27 |
| 平成20年度 第 2 回 | 議案第 1 号 | 専決処分について | 平20・11・18 | 平20・11・18 |
| | 議案第 2 号 | 「旭川市都市公園指定管理者」の応募につ いて | 平20・11・18 | 平20・11・18 |
| 平成20年度 第 3 回 | 議案第 1 号 | 平成21年度財団法人旭川市公園緑地協会 事業計画について | 平21・3・27 | 平21・3・27 |
| | 議案第 2 号 | 平成21年度財団法人旭川市公園緑地協会 予算について | 平21・3・27 | 平21・3・27 |

(3) 事務局組織等

| 項 目 | 内 容 | | | | | 備 考 | | | | | | | | | | | | | | | | | | | | | | | | | | | | | | | | | | | | |
|----------------|---|----------------|-----|-----|----|------------------|------------|-----|-----|-----|---|------|--|---|---|----|----|------|---|--|---|---|---|------|--|--|--|---|---|----------------|--|--|----|---|----|-----|---|---|----|----|----|------------------|
| 職員の人事発令 | 昇任 | 滝澤吉広（総務課庶務係主任） | | | | | 平成20年4月1日付 | | | | | | | | | | | | | | | | | | | | | | | | | | | | | | | | | | | |
| | 異動 | 高橋良典（総務課庶務係） | | | | | 平成20年4月1日付 | | | | | | | | | | | | | | | | | | | | | | | | | | | | | | | | | | | |
| 職員の配置状況 | <p style="text-align: right;">（単位：人）</p> <table border="1" style="width: 100%; border-collapse: collapse;"> <thead> <tr> <th style="text-align: center;">所属 職員</th> <th style="text-align: center;">事務局</th> <th style="text-align: center;">総務課</th> <th style="text-align: center;">施設課</th> <th style="text-align: center;">事業課</th> <th style="text-align: center;">計</th> </tr> </thead> <tbody> <tr> <td style="text-align: center;">協会職員</td> <td></td> <td style="text-align: center;">4</td> <td style="text-align: center;">4</td> <td style="text-align: center;">12</td> <td style="text-align: center;">20</td> </tr> <tr> <td style="text-align: center;">嘱託職員</td> <td style="text-align: center;">2</td> <td></td> <td style="text-align: center;">2</td> <td style="text-align: center;">2</td> <td style="text-align: center;">6</td> </tr> <tr> <td style="text-align: center;">契約職員</td> <td></td> <td></td> <td></td> <td style="text-align: center;">1</td> <td style="text-align: center;">1</td> </tr> <tr> <td style="text-align: center;">臨時職員 (パート含)</td> <td></td> <td></td> <td style="text-align: center;">25</td> <td style="text-align: center;">5</td> <td style="text-align: center;">30</td> </tr> <tr> <td style="text-align: center;">合 計</td> <td style="text-align: center;">2</td> <td style="text-align: center;">4</td> <td style="text-align: center;">31</td> <td style="text-align: center;">20</td> <td style="text-align: center;">57</td> </tr> </tbody> </table> | | | | | 所属 職員 | 事務局 | 総務課 | 施設課 | 事業課 | 計 | 協会職員 | | 4 | 4 | 12 | 20 | 嘱託職員 | 2 | | 2 | 2 | 6 | 契約職員 | | | | 1 | 1 | 臨時職員 (パート含) | | | 25 | 5 | 30 | 合 計 | 2 | 4 | 31 | 20 | 57 | 平成21年3月31日 現在 |
| 所属 職員 | 事務局 | 総務課 | 施設課 | 事業課 | 計 | | | | | | | | | | | | | | | | | | | | | | | | | | | | | | | | | | | | | |
| 協会職員 | | 4 | 4 | 12 | 20 | | | | | | | | | | | | | | | | | | | | | | | | | | | | | | | | | | | | | |
| 嘱託職員 | 2 | | 2 | 2 | 6 | | | | | | | | | | | | | | | | | | | | | | | | | | | | | | | | | | | | | |
| 契約職員 | | | | 1 | 1 | | | | | | | | | | | | | | | | | | | | | | | | | | | | | | | | | | | | | |
| 臨時職員 (パート含) | | | 25 | 5 | 30 | | | | | | | | | | | | | | | | | | | | | | | | | | | | | | | | | | | | | |
| 合 計 | 2 | 4 | 31 | 20 | 57 | | | | | | | | | | | | | | | | | | | | | | | | | | | | | | | | | | | | | |
| 組 織 | 別表1 | | | | | 平成21年3月31日 現在 | | | | | | | | | | | | | | | | | | | | | | | | | | | | | | | | | | | | |

(4) その他の事項

| 項 目 | 内 容 | 備 考 |
|---------|---|--------------------|
| 指定管理者制度 | <ul style="list-style-type: none"> ・平成20年4月1日 平成18年3月10日に締結した「都市公園（石狩川治水学習館を除く。）の指定管理業務基本協定書」に基づき、平成20年度の年次協定を締結 ・平成21年度からの新たな指定管理者 <ul style="list-style-type: none"> ・平成20年11月28日 旭川市都市公園（Aグループ）指定管理者指定申請 旭川市都市公園（Bグループ）指定管理者指定申請 ・平成20年12月18日 旭川市都市公園(常磐公園ほか)指定管理者指定申請 ・平成20年12月26日 旭川市都市公園指定管理者選定委員会ヒアリング（Aグループ、Bグループ） ・平成21年1月14日 旭川市都市公園(Aグループ)指定管理者候補者に選定 旭川市都市公園(Bグループ)指定管理者候補者に選定 ・平成21年1月20日 旭川市都市公園常磐公園ほか指定管理者指定審査委員会（申請概略説明ほか） ・平成21年1月28日 旭川市都市公園(常磐公園ほか)指定管理者候補者に選定 ・平成21年2月26日 旭川市議会平成21年第1回定例会において議決 ・平成21年3月2日 旭川市都市公園(Aグループ)指定管理者に指定 旭川市都市公園(Bグループ)指定管理者に指定 旭川市都市公園(常磐公園ほか)指定管理者に指定 ・平成21年3月11日 各グループごとに「指定管理業務基本協定」を締結 | |
| そ の 他 | <ul style="list-style-type: none"> ・「子ども110番の車」の運行 公園を利用する子供たちの安全確保や公共施設を預かる外郭団体としての社会貢献を図るために旭川市教育委員会の指導協力のもと運行（協会が運行する全車両 27台） | |
| | <ul style="list-style-type: none"> ・環境保護に関する国際規格（ISO14001：2004）の認証維持 ・旭川市ごみ減量等優良事業所認定（シルバー事業所） ・地球温暖化対策推進国民運動（チームマイナス6%）への参加 市民の貴重な財産である緑あふれる公園を維持管理運営するという役割を一步踏み出し、地球温暖化など今まさに問題となっている環境問題に対する取り組み（公益事業） | 平成21年2月20日 維持審査 |
| | <ul style="list-style-type: none"> ・諸規程の改正整備 処務規程、給与規程運用基準、契約職員就業規則の改正整備 | |

別表 1

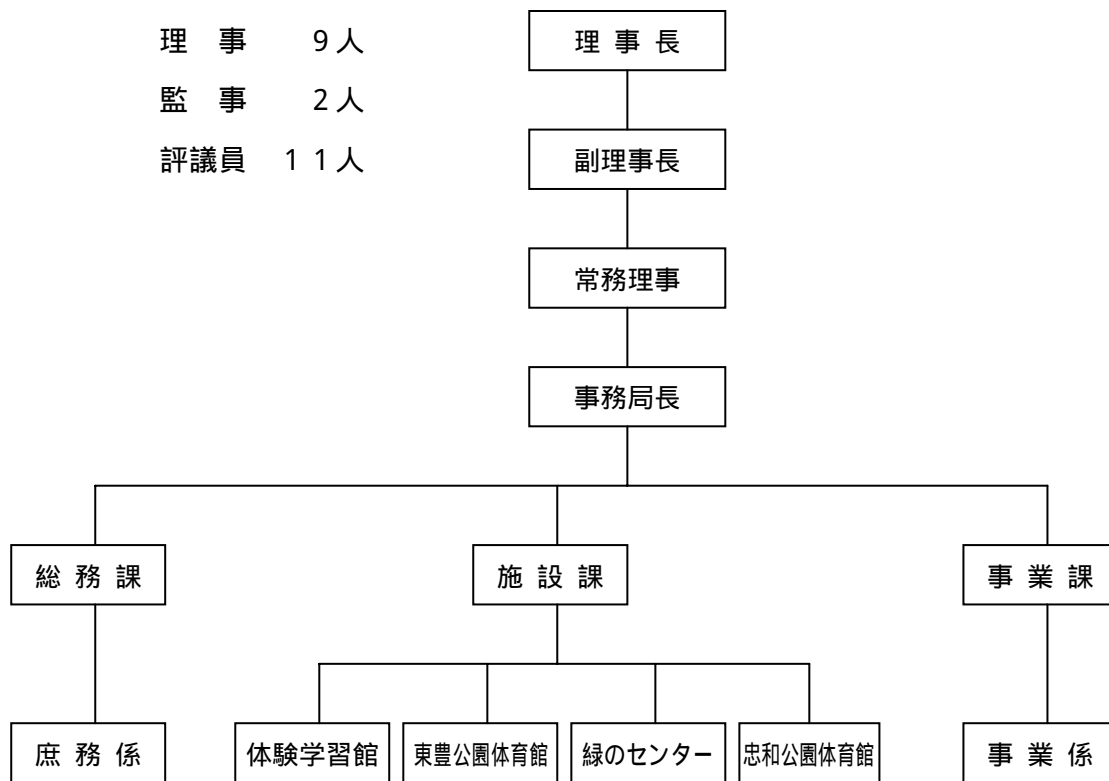

事業概要の別紙

- (1) 設立年月日 昭和59年4月2日 財団法人設立許可
(昭和59年4月2日 街公第103号指令)
(北海道知事 許可)
- (2) 目的 旭川市の設置する公園緑地等の管理運営に協力し公園緑地事業の発展振興を図り、公園緑地の健全な利用を増進するとともに、市民の公園緑地に対する愛護普及に努め、もって良好な生活環境づくりに寄与することを目的とする。
(寄附行為第3条)
- (3) 事業 公園緑地事業及び緑化推進事業に対する協力
公園及び緑地の保全と利用に関する啓もう
公園及び緑地に関する付帯事業の経営及び受託
機関紙その他印刷物の刊行
講演会、講習会、研究会、展示会その他催物等の開催
その他協会の目的達成のため必要と認める事業
(寄附行為第4条)